

"Los bebés prematuros tienen una increíble capacidad de recuperarse. A pesar de un comienzo difícil, muchas veces se ven resultados positivos cuando el apoyo se ofrece temprano, continuamente y centrado en las necesidades tanto del bebé como de la familia".

Richard C. Adams, MD
Pediatra Especializado en el Desarrollo

¿Se quedó mucho tiempo su bebé en la Unidad de Cuidados Intensivos Neonatales?

¿Tiene preguntas sobre las futuras necesidades de desarrollo de su hijo?

¿Le gustaría recibir más información sobre formas de apegarse emocional y físicamente a su bebé?



Los riesgos

"Los bebés que nacieron muy prematuramente corren un riesgo más alto de sufrir complicaciones médicas y del desarrollo que los bebés a término. Esto podría afectar durante casi toda la niñez al bebé en desarrollo y a su familia".

New Perspectives on Premature Infants and their Parents, Zero to Three - November 2003, Vol. 24 No. 2

Una solución

Los bebés prematuros muchas veces requieren atención especial después de salir de la NICU. Los programas de intervención temprana prestan atención especial a la habilidad de su bebé de comer, dormir, hacer contacto con los ojos y responder a su amor y atención.

ECI-Aquí comienza la ayuda

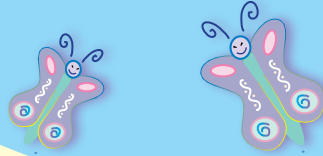

ECI, El programa de Intervención Temprana en la Infancia (ECI) apoya a las familias de los bebés prematuros por medio de educación, coordinación de servicios, apoyo y servicios para el desarrollo. Enfermeras, especialistas de intervención temprana, terapeutas físicos, ocupacionales y del habla y otros profesionales de ECI ofrecen los servicios. El personal de ECI trabaja con las familias para que ofrezcan a los niños oportunidades para aprender en las actividades diarias.

ECI determina la elegibilidad de bebés y niños pequeños basándose en:

- ♥ Retrasos en el desarrollo
- ♥ Diagnósticos médicos
- ♥ Desarrollo atípico

ECI ofrece servicios de seguimiento a los bebés prematuros que parecen estar desarrollándose bien, pero que tal vez corran el riesgo de tener un retraso en su crecimiento y desarrollo. ECI se comunicará con la familia con regularidad para ver si tienen alguna pregunta sobre el desarrollo del bebé o sobre el comportamiento emocional y social del bebé.

ECI ECI es un sistema estatal de apoyo y servicios para las familias de bebés y niños pequeños menores de tres años. ECI trabaja con las familias para ayudar a sus hijos a alcanzar su potencial.

ECI se preocupa...



Observe mi conducta cuando juego y me relaciono.

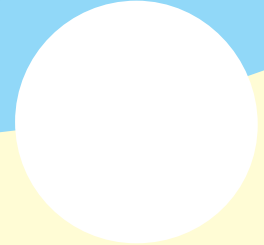

Cuando necesito un descanso, yo podría:

- ♥ Irritarme y molestarme
- ♥ Parecer que no puedo enfocarme en las caras ni en los objetos
- ♥ Evitar ver a alguien directamente a los ojos

Para ayudarme a descansar y a tranquilizarme, podría:

- ♥ Bajar la luz o apagarla
- ♥ Limitar el ruido y los sonidos
- ♥ Abrazarme sin hacer ruido ni verme a los ojos

Para tranquilizarme, yo podría:

- ♥ Ver a otro lado
- ♥ Traerme las manos a la cara o intentar chupar
- ♥ Acurrucarme

Cuando quiera jugar de nuevo, podría:

- ♥ Verte con mucha atención
- ♥ Tener ojos brillantes y resplandecientes
- ♥ Sonreír o tener una expresión relajada

Si tienes alguna pregunta o inquietud sobre mi desarrollo, habla con mi doctor y con mi equipo de Intervención Temprana en la Infancia.

Mi doctor es: _____

Número telefónico: _____

Mi programa de ECI es: _____

Número telefónico: _____

Para información sobre el desarrollo del niño o para saber dónde se encuentra el programa de ECI local, llame a la Línea de Información del DARS: 1-800-628-5115 ó Línea TDD/TYY 1-866-581-9328



Entre más pronto mejor

Los bebés son pequeños seres especiales. Algunos niños pueden crecer y desarrollar nuevas habilidades a un paso más lento que otros niños de su edad. Al conseguir ayuda desde el principio, usted puede empezar a ayudar a su hijo a desarrollarse de una manera apropiada.

Los resultados positivos para el niño y la familia están directamente relacionados con los envíos a servicios tempranos y la intervención a tiempo.

¿Tiene preguntas?

Si tiene preguntas o inquietudes sobre cómo está creciendo y aprendiendo su bebé o niño pequeño, hable con su doctor o llame a ECI al:

Línea de Información del DARS
1-800-628-5115

Línea TDD/TTY de ECI
1-866-581-9328

Para buenisimos recursos e información, visite nuestro sitio web en:
www.dars.state.tx.us/ecis

El Departamento de Servicios Auxiliares y de Rehabilitación (DARS) es el departamento estatal encargado de los servicios de ECI. DARS tiene contratos con programas de ECI locales para que ofrezcan servicios en todos los condados de Texas.

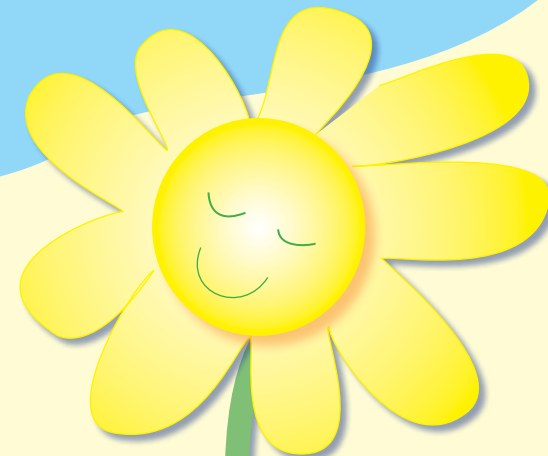

¿Cómo
está
creciendo
su bebé
prematuro?

ECI se preocupa

Department of Assistive and Rehabilitative Services
Division for Early Childhood Intervention Services
4900 N. Lamar Blvd., Austin, Texas 78751



Silencio...

El bebé está



creciendo

